華僑報
Jornal Va Kio

社長趙斑斕
督印羅柏時
工程師

（股東）華僑報有限公司
（地址）澳門紅窗門街七號至九號
電話：二二六一一
新聞紙第四五七一號
電報掛號五四七八
今日出紙一張半
零沽每份二毫 每月五元半

明天隆重獻映

永華公司信譽保證創立以來最佳出品

李麗華 陶金 初次攜手主演

海誓

劉琦 吳家驤 王斑 戴耘 羅維 牛犇 姜明 趙恕 八大明星合演・

颶風偉大場面敢誇國片創見！

狂風暴雨怒海翻舟！

海洋驚險場面！

危崖肉搏短刀接戰

打鬥特別結棍！

監製 李祖永 製片 陸元亮 導演 程步高 編劇 柯靈

名曲四支 李麗華主演

今日開始定座

國華 涼風設備

祇今天映三場 幸勿錯過！

華納歷史戰事悲壯刺激巨片

電影皇帝 愛路扶連 電影皇后 夏蕙蘭 領銜主演

『羅賓漢』原班人馬聯合演出

飛騎將軍

忠勇恍如趙子龍再世！仁義好比關雲長復生！

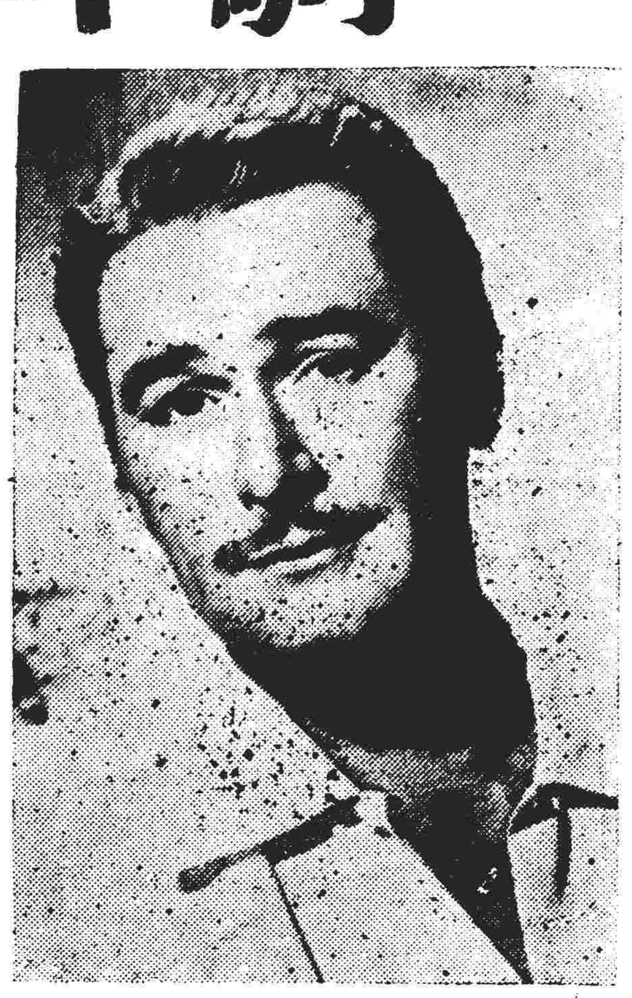

匪徒出沒為患行旅 車廂中發生激戰！

大軍進剿血肉相搏 勇軍官前仆後繼！

多行不義死亡枕籍 悍強徒束手就擒！

重慶消息混亂 傳共軍已入城
一說南溫泉已克復 重慶仍在國軍手中

（美聯社香港廿九日訊）黃昏時份，台北有一個電話打往重慶，由此可知到那時 仍在渝，台北方面人士說 氏親自指揮重慶市防務。又，四川南下的精銳國軍，將共軍逐回南方，共軍主力在南溫泉。

（路透社台北廿九日訊）據重慶之無綫電報稱：重慶南郊之南溫泉經被國軍收復，先是共軍已佔南溫泉，據昨日之重慶消息稱：相信 仍在重慶，但政府則已完全撤往成都。

（合衆社香港廿九日訊）據星期二日官辦的中央社消息說：國民黨政府已放棄重慶，解放軍已於昨晚入城。

（美聯社記者慕沙重慶二十八日訊）據政府宣稱，國民黨守軍本日猛烈堵截進抵重慶不及廿英哩之共軍，是項稍為緩和之情勢，將使現仍留在重慶之少數高級官員獲得時間，俾於星期一日飛往政府下一個歇腳站之成都，就一般所知，總裁（蔣）仍留在此間，親自指揮渝市之防務。飛機多架，刻在機場等候，俾 氏及其他領袖撤離此間。高級方面人士預測李代總統如絕回返，則蔣氏對於國民黨區中國康復之時日復任總統之職。按：與蔣氏分裂之李代總統，現仍留在香港。蔣氏經已派遣兩名特使赴港，俾與李代總統會談。據此間所接獲之消息稱：在政府傳出國軍堵截共軍之消息之前，國軍之防綫經被擊破。（據美聯社台灣消息：共軍曾衝入南溫泉城郊，惟渠等經被擊退・該項消息，係由與重慶互通電話之高級方面人士所傳出。該項消息，係比美聯社記者慕沙之通訊為較早，該項消息，顯係指情勢穩定前之事態而言。台灣方面消息，并謂政府經已遷往成都，鑑於慕沙之報告（按：慕沙報告係在台灣消息之後。）此項消息，似係言之過早。此可能係指政府各部無數官員經已留在成都而言。」據中央社台灣廣播消息稱：國防部若干官員經已由重慶飛抵該地。該項廣播，係由美聯社在舊金山所收聽者。）

（路透社香港廿九日訊）據今天下午由重慶飛抵這兒的華籍搭客說：他們所乘的飛機今午於離開九龍坡機場（離重慶五哩）時，曾被解放軍射擊。他們說：有些人民解放軍，經已渡過和機場相距祇有一百五十碼遠的長江，當砲彈和槍彈落於機場中時，美籍駕駛員蘇美克，便立即駕機離去。擠於機內的搭客約有三十人，他們被迫放下行李，但尚有二十七人搭不到飛機，留在後面。蘇美克的飛機，是國民黨行政院所包，用以撤運官僚和他們家眷的三架飛機中的一架。以無綫電通知由香港開出的其餘兩架包機，不可企圖降落重慶。他們可能是由九龍坡機場飛出的最後一架。據這機的乘客說，在機場候機的數百人，于聽到槍聲後，四散逃走，當飛機起飛後，國民黨的機場衛兵，經已撤退，有些則已棄暗投明，參加人民解放軍。據這些搭客說：當他們于今晨十時離開機場時，重慶顯已混亂，搶刦已告開始。據今日下午，乘國民黨總統府包用的飛機抵此的四十三名乘客說；重慶西北約三十哩的白市驛機場，仍甚安謐。又據自國民黨新都成都抵此的人說：蓉市甚為安謐，城內街道，已架設鐵絲網。

（美聯社香港廿九日急訊）星期二晚飛離重慶的最後一架飛機搭客消息說，解放軍已進抵與這個被棄守的國民黨流亡首都隔江相對的地方，據這機的搭客說，當這飛機在江上的一個島嶼機場起飛時，曾遭解放軍射擊。他們倉忙逃走，以致多把行李丟棄，幸喜沒有一人受傷，各種跡象表明重慶的解放，已為時不遠。

粵桂地區國民黨空軍 空襲梧州柳州信宜
＝傳桂軍已收復梧柳＝

（中央社台北二十九日訊）空軍消息：[illegible]

[illegible]

……並于廣西省西部的數個地點發動反攻，而于昨天克復了柳州。其他方面人士，還沒有證實國民黨軍的這一成功。由長江一路退還他的家鄉省的白崇禧，又在廣西省西南部發動反攻的國民黨軍，已把廣西江的[illegible]克復，在廣州西南約二百[illegible]

逃亡香港醫生 應即回國服務
勿貽外人訕 [illegible]

（路透社香港廿九日訊）[illegible]

余薛陳密切聯繫 積極策劃反攻廣州
粵南大捷海口人心振奮

[illegible]

于右任一行[illegible]台北

[illegible]

李宗仁決下月放洋 將在蓉復任總統
諾蘭曾於返國前會晤李宗仁

（香港廿九日訊）[illegible]

防越南等容留國軍 北京外長發表聲明
分函法國政府及毗連國境等政府

（新華社北京廿九日訊）我外交部長周恩來今天就國民黨反動匪黨逃往越南等地一事發表聲明，這個聲明已經由外交部辦公廳，以公函送交有關各國在中國的前外交人員，轉送各該國政府。聲明的全文如下：[illegible]

……一九四九年十一月廿九日於北京。

共軍準備 兩週內攻定海
多霧氣候利便偷襲

（法新社台北廿九日訊）共軍集結四萬民兵及正規軍，另一千艘機帆，準備在兩週內進攻定海，此間軍事觀察家，預言目前多霧的氣候，便利共軍偷襲。他們承認局勢嚴重，但以定海為基地的舟山羣島的防務已大大增強，昨日上週舟山戰鬥機轟炸大榭島上的共軍軍事設備，飛機不斷出擊之意，是圖阻止共軍對定海及舟山羣島的攻勢。

……面國軍繼續掃蕩，已佔領廉江，高州，化縣等地，擊敗共軍劉伯承部十四軍全部三萬餘人，鹵獲武器甚多，現正派陸川等縣自衛隊，前往接收。國軍正向廣州方面追擊中。

（海口廿八日專訊）（中央社據湛江電話）粵南國軍廿八日續向廉江附近共軍掃蕩，又獲巨大戰果，共軍向東退走，信宜羅定共軍遂三千人，俘共軍指揮部廿七人。海南空軍指揮部粵南協同派機十架飛粵南作戰，協助地面部隊作戰，自日晨六時至下午六時，竟日輪班轟炸，傷共軍至少千人以上。空軍人員告記者說，國軍飛臨國軍陣地時，國軍兄弟紛紛揚巾歡迎，信宜共軍築有防禦工事，悉被炸毀。廉江西北共軍不堪空軍夾擊，傷亡甚重。

國民黨政院會議 今後在成都舉行
閻錫山昨拜會劉文輝等

（中央社成都廿九日訊）閻院長廿九日赴熊錦帆，晉康，劉文輝等寓所，作禮節上之拜會。並在寓所接見各機關首長及民意代表。

（中央社成都廿九日訊）中樞各機構在蓉辦公地址，廿九日決定：總統府在中央軍校辦公，行政院在勵志社辦公，國民黨中央黨部在省黨部辦公，立法院在省參會辦公，至於西南長官公署，則在外東農改所辦公。

（中央社成都廿九日訊）總統府秘書長邱昌渭，參軍長劉士毅，行政院秘書長賈景德，副秘書長倪炯聲，財政部長關吉玉，次長王平，田雨時，教育部長杭立武，外交部常次胡慶育，國[illegible]防部次長秦德純，[illegible]，經濟部次長[illegible]，司法院秘書長[illegible]，分乘空軍專機三架，於廿九日自[illegible]飛抵成都。

香港客機 復航昆明

（香港廿九日訊）本港當局因有三飛機曾在昆明被扣，故昨日禁止所有飛機飛昆，此項禁令又經本港當局解除。[illegible]客機[illegible]，於今午十二時四十分飛赴昆明。昨在昆被扣三架飛機，除一架外，另一架[illegible]飛返本港，[illegible]此事件未辦妥，[illegible]誤會云。

各地避免征借紛運廣州
穗米價暴跌
每市担僅值港幣廿五元

（廣州廿九日特訊）穗米價今日仍大跌，上米每市担僅售二十七元，中米二十五元，各江米源湧至，據米行表示，此現象并非顯為農民對政府以信任之表示，蓋在鄉共軍軍糧，均由鄉民借撥，值此豐收季節，為避免征借糧食計，均將收穫穀米推出市場，米商亦同此心理，外米充斥跌價，遂突破今年最平紀錄，荀日後糧源稍渴，糧價當突飛猛漲，屆時八十元一担之價將可見云云。

鹽稅雖增各江客帮仍赴穗搶購
行商聯請當局協助發展鹽市場

（廣州廿九日特訊）軍管會鹽務處調整鹽稅後，鹽業運銷商人意見，頗不一致，產鹽商認為鹽稅調整，是合理的，但鹽業公會在會議中，擬定辦法五項，由鹽業同業公會轉呈軍管會鹽務處，請求在征稅技術上設法改善，准許鹽商們會同銷售…… [illegible]

（廣州廿九日特訊）本市鹽業，十天之內，鹽稅新增，統計不過十餘萬担，但市場消化力弱，西北江客來市採購者…… [illegible]

穗人民代表大會第三天
小組秘密會議
討論維持治安穩定金融
提案通過大會今午閉幕

（廣州廿九日特訊）[illegible]

下午完結治安提案

討論市人民政府提出的「關於肅清匪特，鞏固治安的草案」。下午進行關於文化、財政、經濟，和提案的討論等問題。[illegible]

各界意見集中要開

[illegible]

穗市面交收仍採用港幣
人民劵每千元值港幣一角

[illegible]

共軍日夜搶修下
湘桂鐵路☆短期復通

（廣州廿九日特訊）[illegible]

穗將禁止洋烟入口
目前仍准完稅進口　稅率佔了百份二百

（廣州廿九日特訊）洋烟到仍准完稅進口，除要繳百份之百外，其入口稅亦佔百份之二百，…… [illegible]

晤李宗仁後諾蘭昨返美

（香港廿九日特訊）美參議員諾蘭，於昨日飛抵本港，並往晤李宗仁，旋於今晨乘機赴沖繩島，與陳納德、黃仁霖等均到機場送行。

學校售旗勞軍人民劵六百萬

（廣州廿九日特訊）日前本市各界學校售旗勞軍，所得款項，刻已結算共得六百餘萬元，港幣五千餘元，物品五千餘件。

穗共軍掃蕩漢民路賭檔
流氓開槍拒捕雙方衝突

（廣州廿九日特訊）今天下午兩點多鐘，公安局大東分局出動便衣和解放軍，掃蕩漢民北路的民樂遊樂場，事先得到市民報告，公安局派隊去掃蕩時，裏面有很多流氓聚賭，竟開槍拒捕，幸未有受到損害，後來解放軍立即衝入，結果將賭徒多人捉獲。[illegible]

（日訊）據廣州消息：中共當局已下令禁止全國各地的童子軍運動，因這種運動是替法西斯主義和帝國主義服務的，又說，童子軍是起源于英國，那時英國從事帝國主義戰爭。[illegible]

順德糖廠下月復工
預計月產糖二千噸

（廣東實業公司廿九日特訊）順德糖廠本月廿三日由軍管會接管，[illegible]

新金山輪延期抵穗

（廣州廿九日訊）[illegible]

桂永清昨由瓊返台

（海口二十九日訊）海軍總司令桂永清[illegible]

霍華德派艦開赴中共區撤退美駐華代表

[illegible]

保安總隊長符春茂成仁

（海口廿九日特訊）[illegible]

港幣處理問題
★穗人民代表會議討論之一★
工商代表紛紛提出意見

農民代表商討加強農會組織集中力量問題

[illegible]

綺裳服裝公司
女褸總滙

純色絨　方格絨　條子絨　兎毛絨　薄絨　厚絨　海虎絨

褸

・英國呢絨總滙・

薄絨

大格絨 27" 每碼五元
大柳條絨 27" 每碼五元
織花絨 27" 每碼六元八
冷織條子絨 27" 每碼六元四
斜紋絨 27" 每碼十一元

光身數十種・有花更加多

犧牲品
每位限購一件

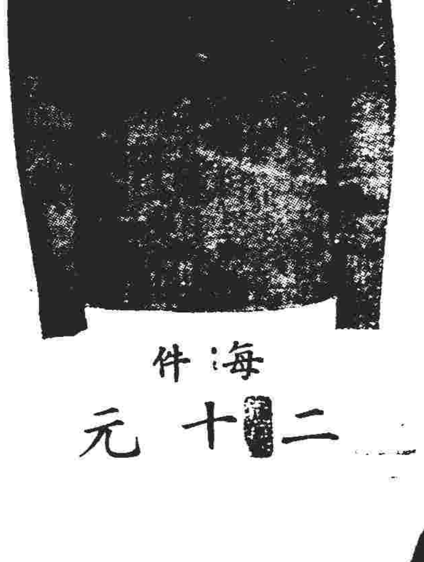

英國兎毛外套
特點：輕，暖，軟，顏色七種
每件二十元

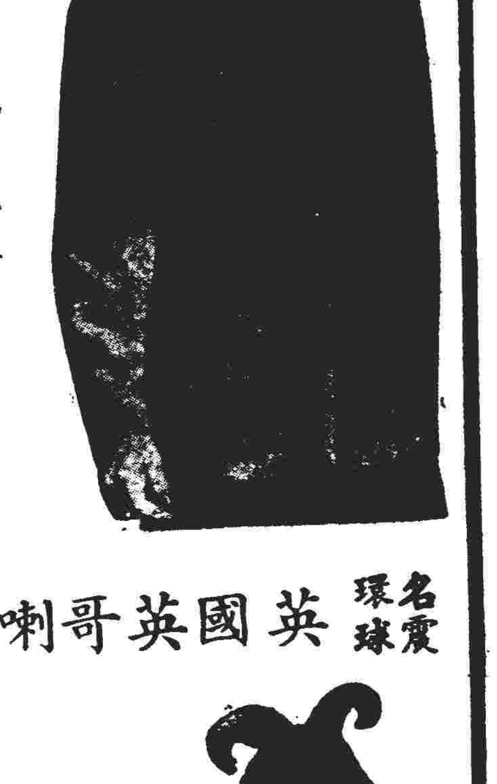

絨短褸
每件二十五元
顏色五種

名震環球 英國英哥喇兎毛絨

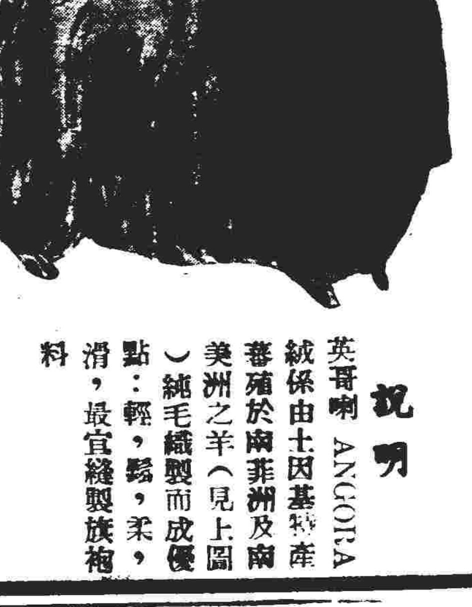

27" 每碼三元八
每位限購旗袍料一件

說明：英哥喇ANGORA絨係由土因基特產畜殖於南非洲及南美洲之羊（見上圖）純毛織製而成優點：輕，鬆，柔，滑，最宜縫製旗袍料

明日揭曉
千萬！留意！伍千元巨獎屬誰

本廠去月所發出之第弍期獎劵定於十弍月壹號下午三時在蓮萊新巷五號弍樓捲烟批發業同業公會內由公會主席及理監事主持當衆抽簽開獎各界愛吸本廠出品之香煙諸君凡領得獎劵者均有獲獎之希望幸依時惠臨指導一切無任歡迎

（一）派出獎劵共弍萬五千張
（二）派出彩銀總數港幣四千元，另送孔雀香煙五千包

是期頭獎荷蘭捲煙批發業同業公會特別惠獎每名足金金牌一個敬希各界留意

（一）頭獎港幣五百元　弍名
（二）二獎港幣壹百元　十名
（三）三獎港幣五十元　廿名
（四）四獎港幣十元　壹百名

又凡持有該票之最末字碼與頭獎之最末字碼相同者則贈孔雀牌香煙壹包

澳門真福煙草公司啓

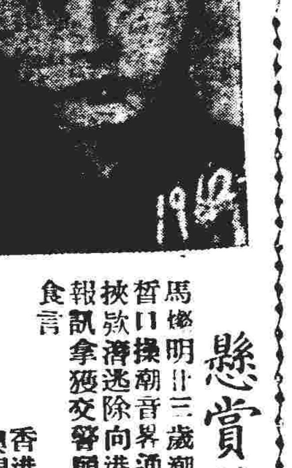

懸賞花紅壹仟元

馬燦明廿三歲潮州潮陽縣成田鄉人中等身材面貌白皙口操潮音暨通廣州語於本年十一月十六日在香港挾款潛逃除向港澳兩方投警緝拿外如有人知其下落報訊拿獲交警即酬花紅港銀一千元正儲款以待決不食言

香港永樂西街一三四號玉記行啟
澳門報訊處海傍街三一號泰豐公司　電話六六一一號

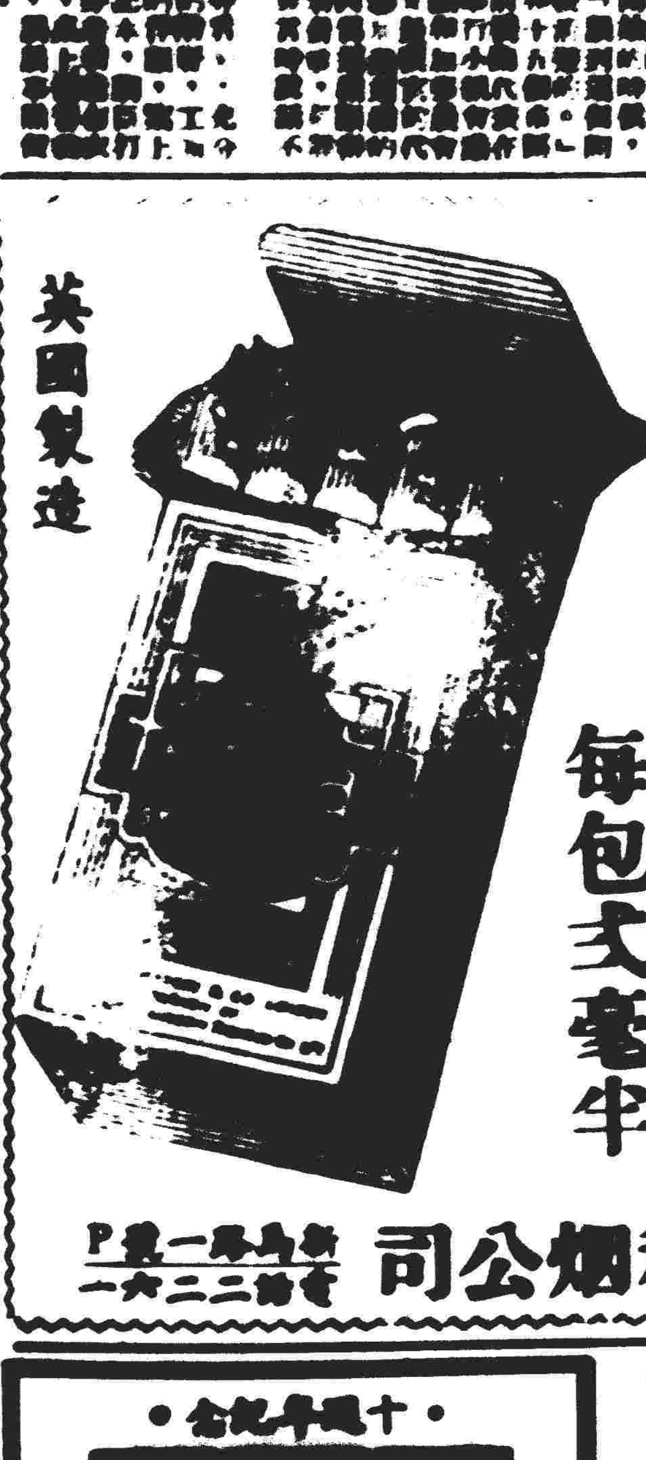

英國製造

請吸發達爾
水松咀香煙
每包弍毫半

澳門福和烟公司

・十週年紀念・

大減價

鹿茸大補酒

西醫師

王德光
梁心堯
黃耀堅

診症時間　上午九時至十二時　下午三時至五時

世界認定補品

九露

澳門代理

竭誠的向各界推荐：
信譽隆著・鑲作精美
成色標準・款式新穎
全澳首飾金業商號

聯合廣告
光明廣告公司主辦

店名	地址	電話
恒盛金舖	十月初五街一五八號	弍三〇九
周生生總行	新馬路一弍弍號	二五九六
謝利源金舖	大街二十四號	二二〇九
衡發金舖	米糙街二十號	五九六
周大福金舖	新馬路五十八號	二二七八
大南金舖	新馬路五十四號	二六二四
鳳祥金舖	新馬路一〇三號	二六〇八
福興金舖	正舖大街十六號 支店十月初五街一二三號	二二一三 六三五
大豐金舖	新馬路九十號	二三〇〇
天寶金舖	新馬路八十七號	六九三
大陸金舖	新馬路四十八號	二五一三
正大金舖	新馬路七十六號	二四一五
祥信金舖	十月初五街一五二號	二六弍弍

北大盟約國參謀長 決定計劃 保衛西歐 第一防綫佈在易北河

（合衆社巴黎廿九日訊）大西洋盟約國的參謀長在今日上午九時零五分開會決定西歐防禦計劃的草案，及決定一旦戰事發生，各國所担負的戰畧角色。昨日，美國國防部長強森在柏林告訴記者說防禦西歐的第一防綫佈於易北河。據悉，議事日程上雖然沒有列出這個問題。

（法新社巴黎廿九日訊）北大西洋公約簽字十二國參謀長今日在巴黎海軍部舉行第二次會議。各參謀長均有幾個軍事技術專家之協助，計參加此次會議人數約有四十名。[illegible]

（美聯社巴黎廿九日訊）大西洋公約國家的軍事首長強森在倫敦與英國政府的官員及軍事官員會議……

研究戰爭一旦爆發 各國所任戰畧角色

（合衆社倫敦廿九日訊）美國國防部長強森，作非正式的世界各地訪問，星期二日在英國倫敦與英國國防部長……

國際共產黨情報局領袖 在匈牙利舉行秘密會議 通過議案與狄托政權展開鬥爭

（美聯社莫斯科廿九日訊）莫斯科電台本日廣播，國際共產黨情報局的領袖最近在匈牙利開會，該局通過的議案之一是各國共產黨與狄托政權展開鬥爭，是國際上的義務。但廣播中沒有宣佈與狄托鬥爭的「具體任務」。廣播出議案中一段文字說：「共產黨及工人黨的責任是儘力幫助南斯拉夫工人階級及農民……使南斯拉夫走回民主及社會主義的陣營」。倫敦人士說這個會議的意義是……

指責侵畧 反對戰役

（法新社巴黎廿九日訊）……

共產國際情報局公報 指斥美國 計劃發動新戰爭 毀滅民主獨霸世界

（合衆社倫敦廿九日訊）莫斯科電台星期二廣播共產國際情報局公報，攻擊美國計劃發動新戰爭，毀滅民主……

聯合國誇言 本年獲得成就 結束柏林封鎖尤爲顯著

（美聯社成功湖廿九日訊）聯合國時常被指責爲一個辯論會……

今後的西南局面

[illegible]

採取不干預中國政策 五國呼籲尊重中國政治獨立

美國 關懷 蘇聯 協助 中共

（合衆社成功湖廿八日訊）美國與其他四國聯合呼籲中國維持……

昨在長江口 美輪又被轟 國務院將提强硬抗議

（美聯社華盛頓廿九日訊）……

說服羅慕洛 任里比亞高級專員

（美聯社成功湖廿九日訊）昨晚里比亞的代表團向菲律濱總統季里諾呼籲，請他用其勢力說服大會主席羅慕洛做里比亞的高級專員……

里比亞籲請季里諾

會晤艾相 强森抵倫敦 今日赴法出席國防部長會議

（路透社倫敦廿九日訊）美國國防部長強森，今日下午將由德國飛抵倫敦，並將於今晚與首相艾德禮會晤……

清平戲院仍演 太上皇 今晚大戲 禮聘伶王 薛覺先 台不增座價
衛少芳 文覺非 陸飛鴻 石鳳子 少新權 衛明珠 劉五鳳 黃鶴聲 鄧碧雲
今日台柱出齊主演 花蝴蝶 梁山伯與祝英台

蓮溪廟獻演大金龍劇團 馮鏡華 黃鶴聲 車秀英 梁飛燕 羅家會 羅家權
今天日戲台柱主演 蟾光惹恨 夜演 肝腸塗太廟

山頂醫院 郭景昇 上海醫生 專理 兒科 內科 熱症

女西醫 黃文翰專醫 婦科兒科

保健齡 英國名藥

英國製造 龍沙 松咀 另有五十支扁庄
澳門批發處 華興烟行 十月初五街卅一號 電話：四五式

招請學徒
國醫陳伯源
中央酒店
中醫 陳日昭
西醫 陸鏡輝
複合 盤尼西林
美國女醫博士 李冰魂
女西醫 談清靈
周光漢醫師 容引清女醫師
西醫師 馮愛勤 婦兒產科
謝厚初
招達和
利華藥行

米價人爲上漲 當局決予制裁

柴薪及其他物價已普遍下降 經濟局昨曉諭米商勿爲已甚

（本報專訪松）澳門米商，不知據何種理由，突由前日起，擅將米價提高，在此洋米第一批已運澳之際，即發現有此種情形，殊使人無限詫異。故經濟局副局長蒙地路，昨日特此爲米價起漲問題，召傳有關商人，研究原因。據蒙氏表示，在政府大量洋米運澳之下，等米商實無理由將米價予以提高者，倘商人仍不依照政府平抑物價之原則下營業，即決定予以有效之制裁，希望各米商知所警惕。又據蒙氏稱：政府存倉之洋米，將繼續運到，米價實無法昇高。又查前昨日起，已有有關商人，將洋米在市面拋售，米價當不能再行上揚。

又息：本澳總督柯維納，對此間民食，最爲注意，已飭令有關當局負責將物價平抑，俾安定民生。故本澳經濟局，特派出人員，專責調查市面物價，務獲有效之抑壓，但此一星期來，在經濟局有計劃之平抑物價當中，市面民生必需物品價格均告下降，以生口一項而言，已較前爲低跌，計鴨類每隻成本一元八角，鷄類三種，最低每隻二元八角，最高亦僅三元五角，豬隻由于入口頗多，兩日來竟跌價十餘元。上述情形，足見本澳政府維持民食平抑物價，已有良好之成績。其他柴薪問題，在經濟局尚未召集所有柴商談商之前，價格亂飛，大有一漲無止境之勢，使無產階級，爲之担心，幸經當局將平柴拋售，予作有效之搜購運澳後，連日來柴價已較拋出之平柴價值更爲低廉，平柴處已無人光顧，故合觀之，本澳當局對將來民食及維持民生必需物品之供應，可保無虞，市民切勿自相驚擾，而入投機商人圈套，迫使糧食物價，從而高漲。但關於本澳民生物品，供應來源，記者昨據有關當局表示，當局在決心搜購物品返澳計劃中，但本澳缺乏之物品，即設法迅速運來澳，於最近牛隻來源困難，當局已進行計劃向海口辦運，同時，市政廳屠場，在現目仍有一部份牛隻存倉之際，將可能改應規定每日宰牛隻數，然後設法與鄰近地區談商每月准許依有定額運牛來澳，俾可解決牛肉在市面作長久之供應。至柴薪來源，當局已去電進行向星加坡有關方面談商柴價，預約第一批公柴運澳至少有五萬噸，使市面柴荒獲致完全解決。

（本報專訪岡）米市連日舊來飆升，尤以昨日爲甚，早市竟較前日晚盤普通標高六七元之多，情勢頗勁；惟自午間，泰米拋出後，米價即告低下，暹米碌，每担僅售卅一元，上米四十六元，米市得此充場，漲風遭受阻遏，下午轉穩，不致再升，買賣雙方，均成觀望態度。政府方面，爲遂行平抑米價昨已電知港辦事處，繼向暹羅將經購之米石運澳供應，良以政府對民食一項，竭力維持，而此間米糧，存底甚豐，無虞或缺，市民切勿輕信奸商謠言。致受所愚。

國內秩序未全恢復 漁船集中本澳

培船工作亦在快子基進行 內地無嘗例沿海通行無阻

（本報專訪岡）澳門爲一著名漁業區，據當局於最近統計，大小漁船達一千二百，[illegible]

歸國華僑追訴業權案 葡人三名係受人所愚

法院判決：

[illegible]

……而已。審訊至此，法官即着三被告人起立，謂根據全案過程，該三被告實係一時受人所托，而悞替人保詐，實無串同行騙之舉，故能予以寬恕三被告人無罪，今後各被告，切勿再行受愚，自將於法云，該案審訊既畢，法官即行退堂。

賑濟西江水災 善款如何處置

[illegible]

石岐軍管會通告 禁止攜人民券入口

[illegible]

響應良好

同善堂沿門勸捐第一天 成績七千六百餘元

這是唯一值得支持的慈善機關 希望僑胞節衣縮食也要多捐助

[illegible]

做人應有勇氣 不要輕生

[illegible]

消防局來函 否認一件事

[illegible]

舊日曆牌應貼印花

[illegible]

澳湛間交通活躍

（本報專訪岡）粵桂瓊聯防後，湛江與海口對峙，地勢頗形重要。停過多月之澳湛線，航商力謀復航。「瓊林」輪，已定今（卅）日午開行赴湛，而由湛來澳者，亦有「大金山」輪開出，兩地交通，將獲圓滿溝通。

葡復國紀念 戰艦鳴禮砲

（本報專訪松）明（一）日爲葡國擊退西班牙之復國紀念，本澳政府，已籌備慶祝。全澳政府機關放假一天，至葡青年團即舉行彌撒及俱樂部開幕之各種儀式，消息發誌，昨報稱，又另據消息，當日正午十二時，本澳大砲台及駐防艦，本澳海面之兩艘巡洋艦，即定於該時同時鳴砲二十一響，以示慶誌，當局希望屆時市民聞砲聲，切勿驚慌。

外交使節數人過澳

（本報專訪岡）美駐天津領事白郎，及駐重慶副公使羅西，英駐西班牙公使積士等三人，近日抵達香港觀光，於日前由港來澳，下榻於利爲旅酒店，在澳逗留數天後返港。

賈伯樂氏自葡返旋

（本報專訪岡）年前在本澳國家醫院任政府一等醫官之賈伯樂氏，返葡多時，澳督柯維納，昨接獲由葡京內政部致來電報，賈氏已開始在葡乘輪返澳。受任澳門政府一等醫官之職。

葡京點滴

△巴西名作家維亞拿抵葡遊覽。

△葡天主教青年工人總會社址，昨由葡樞機大主教主持開幕典禮。

△葡陸軍部長日昨前往巴黎參加北大西洋協約簽字國家之陸軍首長會議。

△李斯博士蟬聯葡國國大主席。

△馬歇爾計劃執行大使哈理曼乘機前往巴黎前向報界發表談話稱：余此次到葡觀光，非但精神愉快，且獲益良多，承蒙葡政府與美大使熱誠款待，甚爲感激，余此次之談判，對於發展葡國經濟所實行之計劃，異常關注，而此項計劃，若得歐陸各國之經濟合作，則將[illegible]

世界名廠汽車

名貴 舒適 無美不備

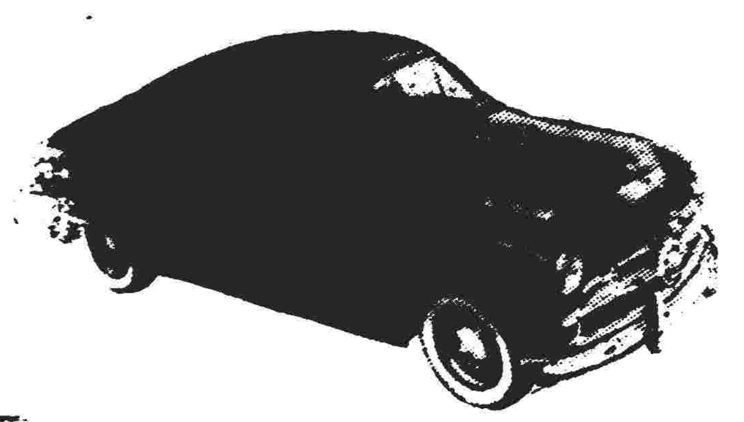

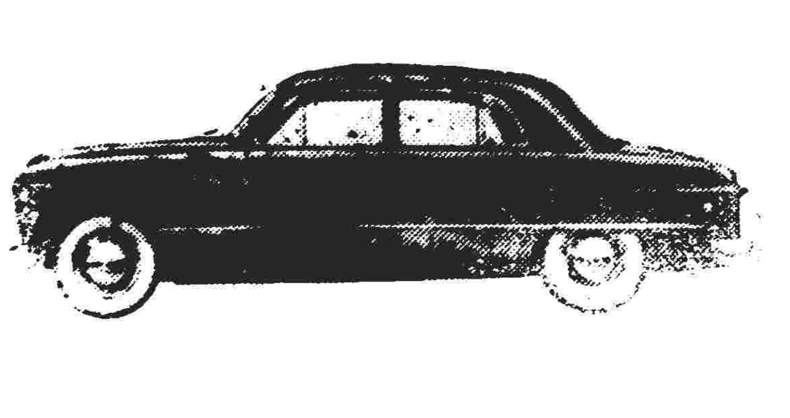

福特牌 (FORD)
林肯牌 (LINCOLN)
麥高利牌 (MERCURY)
福臣牌 (FORDSON)

兼營：汽車零件 零沽批發 價甚相宜 諸尊惠顧 無任歡迎

澳門分銷處：般理基貿易有限公司 新馬路廿八號 電話七三八

大瀝 省港澳馳名 蛇王芬老號 三蛇上市
第二分店經已啓市
地址福隆新街七十號
專家包辦大小原桌蛇譔
外賣到會‧一律歡迎
三蛇部：嬉石塘同豐 電話二四一七
蛇餐部：福隆新街七十號 白馬行國華對面

廣州 何斗燦寓 [illegible]

謝 [illegible]

代訃 [illegible] 十一月三十日

三埠 澳門 金海 單日上午八時開 銀河 雙日上午八時開
日日有船 即日到達
置備客毡 免費供用
碼頭：廿七號
利航船務公司代理 電話：八四一

澳門 海晏 利珍鋼輪 準十二月二日下午二時往海晏
碼頭廿七號
利航船務公司代理 電話：八四一

澳門‧石岐‧小欖 利航快船 三十日首航往石岐小欖
票價：澳——岐 四元 三元（以上收港幣）；澳——欖 九元；岐——欖 五元
欖——澳 九元；欖——岐 五元；岐——澳 四元（以上收港幣）
碼頭：廿七號碼頭 利航船務公司啓 電話八四四

利利 江雄 快輪來往省澳
碼頭：第廿七號碼頭 利航船務公司啓 電話：八四一

世界大戰爆發前奏 原子武器競賽

和平運動在原子武器的威脅下，都顯然無光，但美蘇都持有原子武器，對第三次大戰的危險性無疑增大，若確定大戰即將來臨，則是幻想！

[illegible]

美決不放棄中國

麥克阿瑟表示：美國防第一線已受到威脅。

[illegible]

（上）

共產國際情報局主任：馬倫科夫

[illegible]

（下）

門戶開放

[illegible]

諾蘭走了

每日一題

[illegible]

海誓建國故事

（一）[illegible]

（二）小[illegible]，小[illegible]家[illegible]，〔[illegible]〕人。」

（三）黃大[illegible]

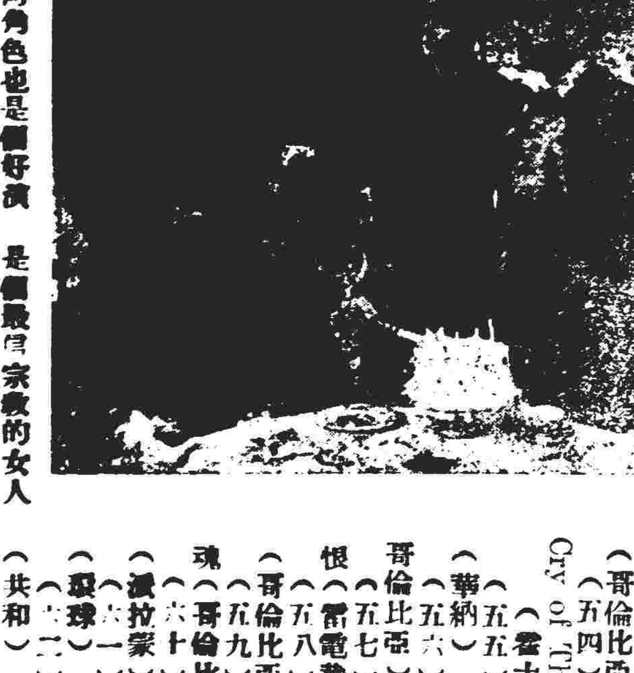

影劇圈

佛德烈馬殊的孤獨之家

[illegible]

入選世界榮譽影片 一九四八年（二）

（五三）淑女徵夫（哥倫比亞）
（五四）Cry of The City（霍士）
（五五）碧海笙歌
（五六）胭脂虎（華納）
（五七）多情千古恨（哥倫比亞）
（五八）妙手擒兇（雷電華）
（五九）血洗杜鵑魂（哥倫比亞）
（六十）滿園春光（哥倫比亞）
（六一）愛神艷史（派拉蒙）
（六二）彩雀奇緣（環球）
（六三）[illegible]（共和）
（六四）萬花競艷（聯美）
（六五）光榮以外（華納）
（六六）[illegible]將軍（派拉蒙）
（六七）上海小姐（哥倫比亞）
（六八）金錢豹（哥倫比亞）
（六九）天[illegible]（雷電華）（完）

影劇簡評

[illegible]

海誓（三）

國華明天戲影

[illegible]

港澳客船航期表

注意：即日起調整票價

船名	每日航行時間	澳門總代理	票價	泊碼頭
香江	上午十時正往港；下午五時半來澳	德記船務貿易有限公司 沙梨頭海邊街一號 電話：二二五一 二二〇五 二四六二	西餐房十元 西餐樓八元 尾樓碌架床六元 大艙帆布椅位四元	港泊：同安碼頭 澳泊十六號碼頭 電話：七五九
劍門	上午十時半往港；下午五時半來澳	南祥行 海傍街四十三號 電話：六七七號	西餐房十六元 西餐廳十二元 唐餐房十元 尾樓床位八元 大艙帆布椅位六元	港泊：三角碼頭 澳泊：十二號碼頭 電話：二六壹一號
虎門	下午二時正往港；上午九時正來澳	南祥行 海傍街四十三號 電話：六七七號	西餐房廿四元 西餐廳十六元 唐餐房十四元 尾樓床位九元 大艙帆布椅位七元	港泊：德忌利士碼頭 澳泊：第十二號碼頭 電話：二六壹一號
祥興	下午二時半往港；上午九時正來澳	祿益行 海傍街卅三號 電話：五六五號	西餐房十六元 西餐樓十元 尾樓八元 大艙六元	港泊：海安碼頭 澳泊：十八號碼頭 電話：六八五號
廣西	半夜一時半往港；下午五時正來澳	左次治律師廣安船務代理 電話：四七六；貴客定票請到二十號碼頭	西餐房十二元 西餐樓十元 唐餐樓九元 尾樓七元 大艙六元	港泊：元安碼頭 澳泊：十四號碼頭 電話：二七八三 新馬路五十號二樓 電話：八七六號
武穴	半夜二時正往港；下午二時正來澳 逢星期日澳開下午一時	羅德禮洋行 南灣七十一號 電話：三二四；貴客定票請到十號碼頭 電話：六九八	西餐房廿元 西餐樓十五元 唐餐房十四元 唐餐樓九元 尾樓七元	港泊：太古碼頭 澳泊十號碼頭 電話：三二四
利航	半夜二時半往港；下午三時正來澳	祿益行 海傍街卅三號 電話：五六五號	西餐房單人房每位十六元 雙人房每位十四元 餐樓十元 尾樓八元 大艙六元 實月房兩位卅二元	港泊：寶德碼頭 澳泊：十八號碼頭 電話：六八五號
廣東	半夜三時正往港；下午三時正來澳	左次治律師廣安船務代理 電話四七六；貴客定票請到澳門廿號碼頭 新馬路五十號二樓 電話八七六	西餐房十二元 西餐樓十元 唐餐樓九元 尾樓七元 大艙六元	港泊：元安碼頭 澳泊：二十號碼頭 電話：四七六

利航船務公司（船期表）
利航快船來往石岐
利航快船來往廣州
利英 單日上午八時往江門
利英 雙日上午八時往三埠
利秀鋼輪來往海晏
船泊：廿七號碼頭
利航船務公司代理 電話：八四四

中醫推拿兒科 **李鴻恩**

澳門三埠 安記花尾大渡航期
農曆十月份 上旬 一 二 五 八　中旬 一 四 七 十　下旬 三 六 九
船泊本澳廿三號碼頭（三埠泊東海碼頭）
貴客附貨定票請到新馬路一百四十五號三樓 新利船務行接洽 電話二七八八號
安記渡啓

安全快捷 新鶴山快客輪 開往三埠
逢國曆雙日下午三時往三埠
單日下午二時返澳門
船泊廿一號平安碼頭
捷利航業公司啓

陳永福 白喉痛散

陳永福送療肺露

教育與體育

澳門仁基杯小球比賽後日舉行頒獎
由小球總會李仁基主持　加插一場表演賽

（本報專訪）小型球總會舉辦之仁基杯百磅賽，經已月初結果，全部獎品均由李仁基醫生負責送出，業已在新馬路頂光攝影院陳列多時，計該賽事舉辦期中，得葉碩友，徐元浩兩人協助甚力，報效充當球證，該各場賽事已以順利進行，結果市聯隊榮膺冠軍，紅黑亞軍，南英季軍，擇定于下月二日（星期五）下午四時半舉行頒獎，由該會主席李仁基醫生主持頒獎。

（又訊）「澳沙球場怪傑」高佬積個人獨辦之澳門杯小童賽，經已由該會主席李仁基主持頒獎，名花亦已有主，四時各項獎品得各杯，屆時半增加與仁基杯的百磅賽人士，下午四時半，在澳門杯各隊中選出一隊，與紅黑隊表演賽，捐送同兩隊之獎品，及該小球總會主席李仁基主持頒獎，人馬列於下：

冠軍　季軍　亞軍　殿軍　精神獎
梁聰　何啟紱　白玉堂　官永善　譚笑鴻
少英隊　小聯隊　藍星隊　南華隊　健鳳隊
銀杯一座　銀杯一座　銀盾一座　銀盾一座　銀盾一座

單打網球讓賽　韋頌咩路獲勝

（本報專訪）西環文員網球會舉行兩事，昨午四時半舉行單打網球讓賽，首場由彩日星，稍後對橫裝是演出，較力，更對熱門六局，於零比二落後，打成六比四…

初級賽　今晚四場

（本報專訪）初級賽今晚仍按照秩序進行…

小球訊

今日秩序
四時　水聯對中南
五時　中南對星原

學籃又生糾紛　中山昨提抗議
不服判章要求補賽

（本報專訪）會主辦之學界籃球賽，昨日下午中山中學與中山中學…（下略）…要求取消廿七日之判決，另定日期再行補賽，至於下文如何，了容續告。

瑞典隊的雜錦

籃球友誼賽
中山敗於南聯

商情

米市再狂漲　來源依然短絀
價達極峯防有滑步　生油疲慢生仁欠行　台砂不振片糖沉寂　黃豆市企麪粉閑靜

谷米市情：昨以來貨不繼，人意傾向，價瘋狂上漲，大戶再突破舊價紀錄，尤以雪米升更速，午後交投雖暢，雖將洋米放出，亦難平抑漲風，價達極峯，後市防有滑步之虞，然仍未見回跌。生油各地均淡，但價而內運依然未暢通，市勢疲慢，如前；糖片亦欠行，台砂底大欠銷，振者亦厄，於未能成交。黃豆市企，麪粉市靜，各貨成價如下：

（谷米）［行情數字不清］

（油類）［行情數字不清］

（糖類）［行情數字不清］

（豆類）［行情數字不清］

（雜類）［行情數字不清］

（什貨）［行情數字不清］

江門各貨市平慢　龍口粉絲獨疎暢

（江門廿八日訊）各貨市平慢，龍口粉絲獨疎暢…［行情數字不清］

香港台砂漸疎醒
中東客扯去八千包　提生珠育生油仍俏　麵粉堅硬中島多到

［行情數字不清］

黃金恆淡　港紙續漲

黃金昨底期，港紙大量對淡…［行情數字不清］

（海產）

［行情數字不清］

昨晚金融兌行情

［表格數字不清］

僑声

顛倒衆生（九）

玲

誰料那個鬼子，還是人呆在家裏，…

野玫瑰外傳

小珍

落花飛絮（十八）

兩個桃（二六七）

一笑斷山河

大俠魂（六八）

粉面淚痕

曼唐

慧劍斬情絲（二五二）

青城夢

（未完）

澳門華僑報法律廣告
凡刊登本欄廣告者請先在原稿蓋章

精濟州大律師啓事
大律師現受澳門華僑報聘任為常年法律顧問，如有損害該報者，本大律師決以法律手續保障該報，特此聲明。本律師事務所在新馬路一號二樓（電話九四九）即平安戲院二樓

招租
全座兩層四大房一小房環境幽靜交通便利最合住家免收頂費另有貨倉出租請至木橋街廿一號富成接洽

遺失聲明
本船前被軍管會江門支前司令部封用，忽忙間將關部乙本遺失，除向拱北關補領外，特此登報聲明作廢。新國興電船啟

澳門港務局佈告
為佈告事茲定於本年十二月九日上午十時在本局媽閣船塢開投招人承買政府保留權限，如見所出之價有不合宜時得不准投承，投價係以葡幣為本位計算，於開投得時即行清繳，投得各物後限十日搬清，否則該物件即歸政府所有，所得物件均存在本局媽閣船塢內，除安息日外每日由上午九時至一時又由下午三時至五時任人到閱，欲知細備者到本局詢問一切可也，合行佈告，仰各知照，此佈。
計開：第一宗　貨船舊白銅十一件。第二宗　木船一艘。第三宗　小船數艘。第四宗　七十五匹馬力多倫尼哥羅夫（Thorne Croft）牌子發電機一副。第五宗　不適用之什物數件。第六宗　舊鉄片二件。
一九四九年十一月十六日
澳門就地海軍委員會秘書兼會計員帝封素

同善堂沽門勸捐啓事
本堂創立迄今，每年冬季施棉衣，派米，醫藥，贈棺，施粥等善舉，賴各界善長捐助，得以維持，茲值寒冬，貧民衣食無着，尚祈仁翁善長，慨解義囊，以助善舉。

鏡湖醫院慈善會鳴謝捐款（恕不會稱）
［捐款芳名不清］

美國醫學博士　牙科博士　醫學博士
彌有恒　彌有融
×光鏡檢驗全身各部　統治內外全科
附設×各種新型電療器及光鏡檢驗
診所：白馬行三號A二樓　電話二七〇四
時間：上午十時至十二時下午三時至六時

英隆
本號專營各江糧食　無砂白米　油糖麵豆　新張平沽　勿失機會
營地大街三十九號A　電話：四八零

加拿大醫學博士　李大衛內外全科
外科　內科　婦科　產科

有病治肺　X光鏡驗肺　招蘭昌醫師
上午十時至十二時　下午三時至九時

孟憲民醫師
下午三時至九時　X光透視專候時間

李天賜牙醫院

曾安華小兒科醫師

關志雄律師

朱…